



DEPARTAMENTO ADMINISTRATIVO DE LA
DEFENSORÍA DEL ESPACIO PÚBLICO

Al contestar cite este número:
Radicado DADEP No. 20243000175871



Bogotá D.C, 2024-12-05
301SGIEP

CORREO ELECTRÓNICO

CONCEJO DE BOGOTÁ 06-12-2024 02:31:15
2024ER28580 O 1 Fol:1 Anex:0
ORIGEN: DEPARTAMENTO ADMINISTRATIVO DE LA DEFENSORIA DEL ES
DESTINO: SECRETARIA GENERAL/VIZCAINO SOLANO LUZ ANGELICA
ASUNTO: RESPUESTA PROPOSICION 1330-2024
OBS: ---

Doctora
LUZ ANGÉLICA VIZCAÍNO SOLANO
Secretaría General de Organismos de Control
CONCEJO DE BOGOTÁ
Dirección: Calle 36 No. 28A 41
Ciudad

REFERENCIA: Rad. DADEP 20244000273152 de 03/12/2024
Rad. Concejo 202EE21101 de 03/12/2024

ASUNTO: Proposición No. 1330 de 2024, aprobada en Sesión de la Plenaria el 30 de noviembre de 2024 Tema Espacio Público y Bienestar el Distrito Capital

Respetada doctora Luz Angélica, reciba un cordial saludo.

En atención al radicado de la referencia, mediante el cual se nos traslada por competencia, la Proposición No. 1330 presentada por el concejal Juan Daniel Oviedo de la Bancada Partido Con Toda Por Bogotá, este departamento Administrativo remite las correspondientes respuestas ante el cuestionario que se deriva de la siguiente afirmación:

“El Acuerdo 927 de 2024 que adopta el plan de desarrollo “Bogotá Camina Segura” en su artículo 9 establece el propósito y las estrategias del objetivo estratégico “Bogotá confía en su bien-estar”. Allí se dice que:

“El camino hacia el bien-estar es un esfuerzo conjunto que requiere la corresponsabilidad de la ciudadanía, las familias el sector privado, cooperativo comunitario y académico, las organizaciones de fe la cooperación y el Estado. En este esfuerzo, Bogotá confía en el potencial económico, la cohesión social y la resiliencia de su territorio urbano y rural, en el que se cuente con una estructura funcional y del cuidado, soporte del territorio y garante del derecho a la ciudad. El logro de este objetivo implica trabajar en cuatro grandes frentes (...) El cuarto frente busca garantizar que en las UPL más deficitarias y con mayor prevalencia de personas vulnerables y pobres, la administración de manera articulada construya, restituya, mantenga y revitalice el espacio público, y garantice su goce, uso y aprovechamiento” (negrilla y subrayado fuera de texto).”

1. ¿qué entidad responde integralmente por el logro de este propósito y, en consecuencia, se ocupa de liderar el diseño, la planeación, la implementación, el seguimiento y la evaluación de las acciones, y de adelantar las tareas de coordinación y articulación requeridas?

Respuesta: en el Plan Distrital de Desarrollo adoptado mediante el Acuerdo Distrital 927 de 2024, en adelante A927/24, no se establece qué entidad sea quien atienda de forma integral los asuntos que atañen al espacio público, pero si se plantea, en el programa 33 definido en el numeral 16.2 del artículo 16, la creación de un Comité Estratégico de Gestión del Espacio Público *“...cuyo alcance de corto plazo será la coordinación de las entidades distritales, en torno a proyectos, concretos y micro focalizados, y la resolución de las problemáticas asociadas a la construcción, recuperación, mantenimiento, embellecimiento y control del espacio público”,* abriendo la posibilidad de que este de origen a *“... la Agencia Distrital de Espacio Público que diseñará y ejecutará un Plan Estratégico de Espacio Público que, además de resolver los asuntos relacionados con la construcción, restitución, mantenimiento, revitalización, goce, uso, aprovechamiento, cultura y control del espacio público, proponga un horizonte de desarrollo de largo plazo de este componente, asociado a la productividad y la equidad.”*

El mencionado Comité se crea formalmente mediante el artículo 190 del A927/24, estando conformado *“... por las secretarías de Gobierno, Desarrollo Económico y Hábitat y la secretaría técnica será ejercida por el Departamento Administrativo Defensoría del Espacio Público y el Instituto para la Economía Social”,* con *“...una vigencia temporal de 18 meses, hasta que se realicen los estudios de evaluación y reestructuración de las funciones relacionadas con el espacio público a los que se refiere este Plan, para proponer la creación de la Agencia Distrital de Gobernanza del Espacio Público y al Fondo Intersectorial para la Gobernanza del Espacio Público.”*

En consecuencia con la decisión de crear este Comité, mediante el Decreto 375 del 28 de octubre de 2024 *“... se reglamenta el Comité Estratégico de Gobernanza y Gestión del Espacio Público y se dictan otras disposiciones”,* estableciéndose que la presidencia será ejercida por la Secretaría de Gobierno y que estará conformado por las secretarías de Seguridad, Movilidad, Ambiente, Cultura, Desarrollo Económico y Hábitat, como integrantes principales, y por Planeación, Salud, Integración, Educación y las Alcaldías locales como entidades participantes, dejando abierta la posibilidad de invitar a las demás entidades distritales o a entes del sector privado, entre otros.

En relación con la posibilidad de la creación de una Agencia Distrital de Gobernanza del Espacio Público, en el artículo 163 del A927/24 se establece que la *“...evaluación y reestructuración de funciones relativas al espacio público”* derivará del desarrollo de un *“...estudio, según disponibilidad de recursos presupuestales, para revisar y reestructurar las funciones sobre esta temática, su distribución actual y alcance entre las entidades intervinientes”*. Este estudio se enmarca en lo establecido en el artículo 250 del A927/24, en el cual se plantea el fortalecimiento de entidades y organismos del Distrito *“...a partir de los estudios técnicos existentes y de un análisis del funcionamiento del Distrito Capital, formulará una propuesta de actualización de la estructura, organización y funcionamiento de las entidades y organismos de Bogotá. Para el caso de la Veeduría Distrital, el Concejo Distrital facultará al Alcalde por un periodo de hasta 12 meses a partir de la aprobación del presente acuerdo, para que modifique su estructura y planta con el fin de optimizar sus capacidades, atendiendo al reparto de funciones*

previsto en el Decreto Ley 1421 de 1993 para dicha entidad”, de manera que dependerá de esta propuesta de formulación que actualmente lidera la Secretaría General.

En este contexto, se entiende que el Comité Estratégico de Gobernanza y Gestión del Espacio Público atenderá provisionalmente y de forma integral los asuntos relacionados con el espacio público mientras se adelantan los correspondientes estudios y la respectiva formulación de la reorganización distrital.

2. ¿su entidad responde integralmente por el logro de este propósito y, en consecuencia, se ocupa de liderar el diseño, la planeación, la implementación, el seguimiento y la evaluación de las acciones, y de adelantar las tareas de coordinación y articulación requeridas?

Respuesta: el Departamento Administrativo de la Defensoría del Espacio Público no cuenta actualmente con las atribuciones necesarias para atender de forma integral a “...las UPL más deficitarias y con mayor prevalencia de personas vulnerables y pobres, la administración de manera articulada construya, restituya, mantenga y revitalice el espacio público, y garantice su goce, uso y aprovechamiento” debido a que estas funciones superan el alcance de su misionalidad y a que, tal como lo establece el A927/24, el rol que le ha sido asignado dentro del Comité Estratégico de Gobernanza y Gestión del Espacio Público es el de hacer parte de la Secretaría Técnica, limitando su acción a ofrecer un apoyo operativo junto con la Instituto para la Economía Social.

3. ¿cómo avanzó el gobierno de la ciudad, entre el 8 de junio y el 30 de noviembre, en el propósito de garantizar que en las UPL mas deficitarias y con mayor prevalencia de personas vulnerables y pobres, la administración de manera articulada construya, restituya, mantenga y revitalice el espacio público, y garantice su goce, uso y aprovechamiento?

Respuesta: el Departamento Administrativo de la Defensoría del Espacio Público no tiene conocimiento completo de la acción de la Administración Distrital, pero si ha adelantado acciones coordinadas de identificación de sitios críticos dentro de la ciudad en relación con las condiciones físicas del espacio público junto con entidades como las secretarías de movilidad, del hábitat, de educación y de ambiente, a partir de las cuales se han establecido distintos criterios de intervención en cada entidad para atender algunos de los asuntos relacionados con el mantenimiento, revitalización y embellecimiento del espacio público.

La mayoría de los sitios críticos identificados coinciden con áreas incluidas dentro del mapa de las Unidades de Planeamiento Local, en adelante UPL, descritas en el documento técnico de soporte del Plan Distrital de Desarrollo, de acuerdo con el mapa de “Desequilibrios territoriales y acción climática” que se incluye en la página 33 y que corresponde con la siguiente imagen:

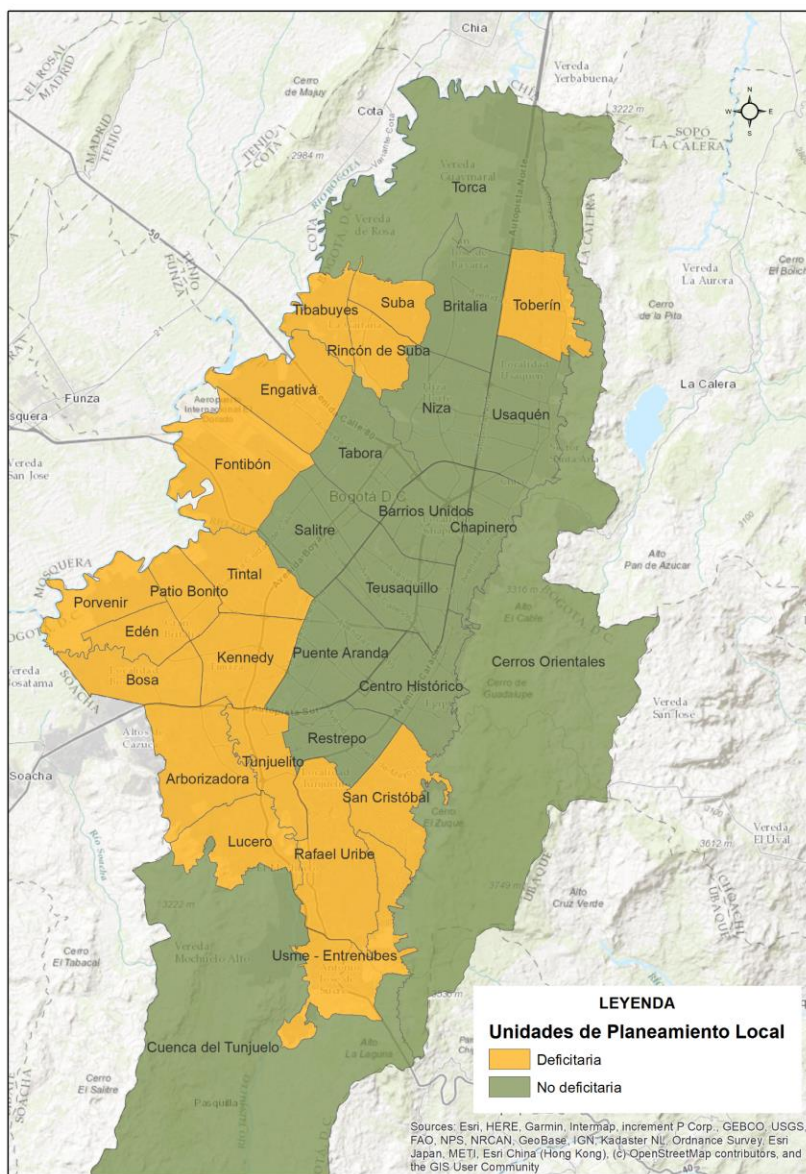

De forma complementaria, este Departamento Administrativo ha adelantado un ejercicio de identificación de puntos críticos que requieren de intervención en espacios públicos a partir de la información espacial generada por el Observatorio del Espacio Público con base en el cual se construyó el Índice de Caminabilidad. Este análisis partió de la identificación inicial de entre 12 y 20 sitios críticos por cada UPL, a partir de la cual se hicieron visitas de campo entre los meses de junio y agosto del año en curso, para culminar con la identificación de 35 posibles ámbitos de intervención, los cuales se listan a continuación:

Nom_UPL	UPZ	Observación
Arbolizadora	ARBORIZADORA	Intersección Vial
Barrios Unidos	DOCE DE OCTUBRE	Parque Gaitan
Bosa	BOSA CENTRAL	Desarrollo Humberto Valencia Sector
Britalia	EL PRADO	Prado Pinzon
Centro Histórico	LA SABANA	Avenida Ferrocarril
Chapinero	CHAPINERO	Chapinero Norte (Lourdes)
Edén	BOSA OCCIDENTAL	Parque San Bernardino
Engativá	ENGATIVA	Parque Engativá
Fontibón	FONTIBON	Parque Valparaíso
Fontibón	FONTIBON SAN PABLO	Desarrollo Puente Grande Florencia
Kennedy	KENNEDY CENTRAL	Parque Supermanzana
Kennedy	APOGEO	Urb Reserva De Madelena
Kennedy	TIMIZA	Urb Renania Sector Urapanes Parque
Lucero	LUCERO	La Playa
Niza	EL PRADO	San Jose, Prado Sur, La Primavera
Patio Bonito	PATIO BONITO	Dindalito
Porvenir	TINTAL SUR	Frente al Colegio Kily Pernía
Porvenir	EL PORVENIR	Urbanización Ciudadela El Porvenir III Etapa
Puerto Aranda	SAN RAFAEL	Parque El Sol
Rafael Uribe	MARCO FIDEL SUAREZ	Colegio Fleming
Rafael Uribe	GRAN YOMASA	Desarrollo La Fortaleza, Urbanización La Aurora
Restrepo	RESTREPO	Urbanización La Fragua
Rincón de Suba	EL RINCON	Parque Puerta Sol
Salitre	MODELIA	Bares de Modelia
San Cristóbal	SOSIEGO	RUP 444-7
Suba	SUBA	Alfado del Portal Suba (Centro Comercial)
Tabora	MINUTO DE DIOS	Parque La Española
Teusaquillo	TEUSAQUILLO	Parque Armenia
Tibabuyes	TIBABUYES	Parque Gaitana
Tintal	CALANDAIMA	Urbanización Otero Del Francisco
Toberín	VERBENAL	Parque El Verbenal
Tunjuelito	VENECIA	Parque Jose María Córdoba
Usaquén	LOS CEDROS	Carrera 5 Entre Calles 47 y 51
Usme Entreñubes	ALFONSO LOPEZ	Parque Nuevo Portal
Usme Entreñubes	LOS LIBERTADORES	Desarrollo Los Libertadores

Fuente: DADEP, 2024.

Esta base de análisis se ha confrontado con los puntos y áreas identificados por las demás entidades ya mencionadas, y se ha complementado con nuevas vistas de campo con el objetivo de precisar los ámbitos dentro de los cuales sea posible adelantar procesos de co creación e intervención con el acompañamiento de comunidades locales, de manera que ha sido posible localizar 37 ámbitos sobre los cuales la Defensoría podría gestionar acciones de urbanismo táctico que permitan su recualificación física. Estos son:

1. Av. Calle 19 con Carrera 22 / UPZ 102 La Sabana / UPL Centro Histórico / 55.473 m²
2. Calle 186B Bis con Carrera 18A Bis / UPZ 9 Verbenal / UPL Toberín / 5.286 m²
3. Av. Carrera 15 con Av. Calle 1477 UPZ 9 Los Cedros / UPL Usaquén / 22.320 m
4. Carrera 49 con Calle 143 / UPZ 9 El Prado / UPL Britalia / 6.431 m²
5. Calle 136 con Carrera 49 / UPZ 9 El Prado / UPL Niza / 1.645 m²
6. Av. Carrera 104 con Calle 148 / UPZ 27 Suba / UPL Suba / 2.880 m²
7. Carrera 112B con Calle 139 / UPZ 9 Suba / UPL Rincón de Suba / 5.436 m²
8. Diagonal 83 con Transversal 76^a / UPZ 28 Minuto de Dios / UPL Tabora / 13.438 m²
9. Calle 64 con Carrera 122^a / UPZ 74 Engativá / UPL Engativá / 4.231 m²
10. Carrera 125B con Calle 131^a / UPZ 27 Tibabuyes / UPL Tibabuyes / 58.565 m²
11. Diagonal 17F con Carrera 135 / UPZ 76 Fontibón San Pablo / UPL Fontibón / 375 m²
12. Carrera 96B con Calle 17 / UPZ 75 Fontibón / UPL Fontibón / 5.403 m²
13. Carrera 78P con Calle 38C Sur / UPZ 47 Kennedy Central / UPL Kennedy / 901 m²
14. Calle 78^a con Carrera 54 / UPZ 22 Doce de Octubre / UPL Barrios Unidos / 5.959 m²
15. Carrera 16 con Calle 28B / UPZ 101 Teusaquillo / UPL Teusaquillo / 2.606 m²
16. Carrera 75 con Calle 24D / UPZ 114 Modelia / UPL Salitre / 2.315 m²

17. Calle 64 con Carrera 9ª / UPZ 99 Chapinero / UPL Chapinero / 3.390 m²
18. Transversal 53 con Av. Carrera 50 / UPZ 43 San Rafael / UPL Puente Aranda / 15.058 m²
19. Calle 8C con Carrera 87B / UPZ 79 Calandaima / UPL Tintal / 12.508 m²
20. Calle 51 Sur con Carrera 93 / UPZ 86 El Porvenir / UPL El Porvenir / 7.881 m²
21. Carrera 91 con Calle 82 Sur / UPZ 87 Tintal Sur / UPL Porvenir / 4.776 m²
22. Calle 42ª Sur con Carrera 90ª BIS / UPZ 82 Patio Bonito / UPL Patio Bonito / 6.532 m²
23. Calle 72b Sur con Carrera 89ª / UPZ 84 Bosa Occidental / UPL Edén / 6.798 m²
24. Calle 17ª Sur con Carrera 83 / UPZ 85 Bosa Central / UPL Bosa / 943 m²
25. Calle 17 Sur con Carrera 29C / UPZ 38 Restrepo / UPL Restrepo / 3.046 m²
26. Carrera 72G con Calle 42B Sur / UPZ 48 Timiza / UPL Kennedy / 2.488 m²
27. Carrera 5ª con Calle 1C Bis / UPZ 25 Las Cruces / UPL Centro Histórico / 351 m²
28. Carrera 64 con Calle 55ª Sur / UPZ 49 Apogeo / UPL Kennedy / 5.972 m²
29. Carrera 66 con Calle 67B Sur / UPZ 65 Arborizadora / UPL Arborizadora / 1.698 m²
30. Calle 71ª Sur con Carrera 82 / UPZ 85 Bosa Central / UPL Bosa / 4.107 m²
31. Carrera 3ª con Calle 13 Sur / UPZ 33 Sosiego / UPL San Cristóbal / 6.626 m²
32. Diagonal 45Bis B Sur con Transversal 13D Bis B / UPZ 53 Marco Fidel Suárez / UPL Rafael Uribe / 20.352 m²
33. Carrera 24D con Calle 52B Sur / UPZ 42 Venecia / UPL Tunjuelito / 5.092 m²
34. Carrera 19 con Calle 60B sur / UPZ 67 Lucero / UPL Lucero / 8.736 m²
35. Calle 57 Sur con Transversal 14E / UPZ 51 Los Libertadores / UPL Usme - Entre nubes / 380 m²
36. Calle 70B Sur con Carrera 14ª / UPZ 57 Gran Yomasa / UPL Rafael Uribe / 3.555m²
37. Diagonal 98C Sur con Carrera 5B E / UPZ 59 Alfonso López/ UPL Usme - Entre nubes / 3.444 m²

En este contexto y dentro del marco de los recursos y proyectos aprobados para la vigencia del actual Plan Distrital de Desarrollo, se ha avanzado a la fecha en tres (3) ejercicios demostrativos a partir de los cuales será posible establecer el tipo de intervención que podrá adelantar la Defensoría del Espacio Público a partir del año 2025 en coordinación con otras entidades distritales, estos son: (i) las áreas recreativas y la alameda del barrio La Playa, en Ciudad Bolívar, en coordinación con Gobierno, Medio Ambiente, UAESP y la Alcaldía Local; (ii) el entorno del parque El Tierrero, en la localidad de Kennedy, en coordinación con Gobierno, Educación y la Alcaldía Local; y (iii) el entorno y parque del Monumento, en Ciudad Bolívar en coordinación con Gobierno, Educación, la Caja de Vivienda Popular y la Alcaldía Local.

4. ¿cómo avanzó su entidad, entre el 8 de junio y el 30 de noviembre, en el propósito de garantizar que en las UPL más deficitarias y con mayor prevalencia de personas vulnerables y pobres, la administración de manera articulada construya, restituya, mantenga y revitalice el espacio público y garantice su goce, uso y aprovechamiento?

Respuesta: tal como se describió en la anterior respuesta, en términos de los 20 ejercicios demostrativos que se ha planteado como meta en el actual Plan Distrital de Desarrollo, se ha avanzado en la intervención de dos puntos críticos de la ciudad, quedando programados para el año 2025 siete (7), para el año 2026 siete (7) y para el año 2027 cuatro (4). No obstante, la acción de la Defensoría abarca muchas otras actividades de recuperación y cualificación del espacio público que se ve reflejada en las intervenciones de recuperación adelantadas alrededor de: la **Quebrada de las Delicias**, del Canal de Los Ángeles, en Engativá, del proyecto de Pasaje 7 en la carrera 7ma entre la Plaza de Bolívar y la Avenida 26 en el marco de la estrategia *Centro Vive* y en la Plaza España; en la coordinación y participación en el embellecimiento de 100 parques en el marco del cumpleaños de Bogotá y del mes del espacio

público (agosto); en el desarrollo de campañas de limpieza de publicidad exterior indebida en elementos de espacio público la ciudad, en la recolección de llantas (la Campaña “*La Llampions*”); y en las múltiples solicitudes de apoyo para la recuperación de espacio público recibidas de otras entidades distritales, como en el caso del Parque Nacional, y de algunas de las Alcaldías Locales.

A continuación, se relaciona la cantidad de actividades realizadas por el equipo de defensores del espacio público en las localidades de la ciudad:

- 108 operativos de recuperación de espacio público
- 555 cambuches desmontados
- 361 jornadas de pedagogía
- 15.991 intervenciones pedagógicas dirigidas a ciudadanos
- 156 actividades de índole cultural, recreativo y deportivo relacionadas con la defensa del espacio público.

En el marco de la estrategia denominada **#PuentesQuéUnen**, se identificaron 56 zonas bajo puente en diferentes puntos de la ciudad, de las cuales 54 cuentan con un diagnóstico técnico y social. Este ha sido sustentado a través de visitas técnicas realizadas por el equipo especializado de la Defensoría del Espacio Público y de la valiosa información suministrada por aproximadamente 9,503 ciudadanos, quienes participaron activamente en el proceso de recolección de datos y en la identificación de problemáticas y potencialidades del territorio.

Dentro de estas intervenciones, se priorizó la recuperación de la zona bajo puente comprendida entre las calles 60 y 60A, y las carreras 2 Este y 3, un espacio que no solo cumple un rol funcional en la conectividad urbana que también incluye un tramo del sendero peatonal y el cuerpo de agua de la emblemática Quebrada Las Delicias. Este lugar reviste una importancia ambiental significativa, al tratarse de un corredor ecológico que conecta diferentes ecosistemas en medio del tejido urbano.

En este espacio específico, se realizaron 20 jornadas de recuperación integral que incluyeron actividades de limpieza, restauración ecológica, mantenimiento del sendero, embellecimiento del entorno, y la sensibilización de la comunidad sobre la importancia de proteger este recurso natural. Estas acciones fueron lideradas por el Departamento Administrativo de la Defensoría del Espacio Público y desarrolladas en articulación con múltiples actores, incluyendo entidades distritales como la Secretaría de Ambiente, Integración Social, Aguas de Bogotá, UAESP, Acueducto, IDU, Seguridad, entre otros, así como colectivos comunitarios y líderes locales enfocados en la preservación del medio ambiente.

La estrategia también promovió un enfoque participativo, involucrando de manera activa a los habitantes de los barrios circundantes, tales como Juan XXIII, Bosque Calderón y Bosque Calderón Tejada I. La suma de esfuerzos permitió no solo la recuperación del espacio físico, sino también el fortalecimiento del tejido social, promoviendo un sentido de pertenencia y cuidado colectivo hacia la Quebrada Las Delicias y su entorno.

A través de esta intervención integral, se logró no solo revitalizar un espacio bajo puente, sino también poner en valor su importancia como un punto de encuentro entre la comunidad, la naturaleza y la ciudad, alineándose con los objetivos de sostenibilidad, inclusión y apropiación social promovidos por la estrategia **#PuentesQuéUnen**. Este proyecto es un ejemplo tangible

de cómo la acción colaborativa puede transformar espacios deteriorados en áreas funcionales, seguras y ambientalmente sostenibles.

5. ¿qué acciones concretas adelantó el gobierno de la ciudad, entre el 8 de junio y el 30 de noviembre, en el propósito de “garantizar que en las UPL más deficitarias y con mayor prevalencia de personas vulnerables y pobres, la administración de manera articulada construya, restituya, mantenga y revitalice el espacio público, y garantice su goce, uso y aprovechamiento? (favor remitir los entregables o las evidencias de dichas acciones)

Respuesta: en la respuesta a la pregunta 3 se da respuesta en lo que compete a la entidad en coordinación con otras entidades, la cuales fueron también convocadas y quienes deberán entregar la información respectiva.

En relación con las acciones adelantadas por al Defensoría del Espacio Público, se adjunta archivo en PDF con la identificación de 37 sitios críticos.

6. ¿qué acciones concretas adelantó su entidad entre el 8 de junio y el 30 de noviembre, en el propósito de garantizar que en las UPL mas deficitarias y con mayor prevalencia de personas vulnerables y pobres, la administración de manera articulada construya, restituya, mantenga y revitalice el espacio público y garantice su goce, uso y aprovechamiento? (favor remitir los entregables o las evidencias de dichas acciones)

Respuesta: en la respuesta al numeral 4 se da respuesta a este interrogante. Se adjuntan Fotografías.

7. ¿cuál es el estado de cada una de las acciones adelantadas por el gobierno de la ciudad?

La información de las acciones de la administración en materia de espacio público, son reportadas por cada entidad de acuerdo con sus competencias en la Secretaría Distrital de Planeación.

8. ¿Cuál es el estado de cada una de las acciones adelantadas por su entidad?

Respuesta: para el Plan de Desarrollo “Bogotá Camina Segura 2024-2027”, la Subdirección de Gestión Inmobiliaria y del Espacio Público (SGIEP) tiene a su cargo los proyectos de inversión 7928: consolidación de la defensa del espacio público y la apropiación del patrimonio inmobiliario de Bogotá D.C., y 7935: generación de proyectos de bienestar con enfoque de género, poblacional y diferencial en espacios públicos de Bogotá D.C., ambos enmarcados en el numeral 8.5, Programa 5: espacio público seguro e inclusivo.

El proyecto 7928, tiene cinco actividades programadas, así:

- 7928-1 Realizar el 100% de asistencia técnica a las alcaldías locales y demás autoridades competentes en las acciones de recuperación de espacio público.

- 7928-2 Intervenir 134.000 m2 de bienes de uso público y fiscales a cargo del DADEP con acciones de administración y mantenimiento.
- 7928-3 Adoptar 43 instrumentos de aprovechamiento del espacio público por parte de comunidades organizadas, asociaciones y ciudadanos en general, para el promover el uso del espacio público.
- 7928-4 Realizar 20 ejercicios demostrativos de apropiación de predios públicos por medio de procesos formativos y acciones concretas en sitios críticos impulsando la participación ciudadana para fortalecer el cuidado la rehabilitación y la sostenibilidad del Espacio Público.
- 7928-5 Ofertar 35 bienes fiscales del Distrito Capital del sector central para la enajenación a título oneroso.

El proyecto 7935, contempla:

- 7935 -1 Impulsar 15 proyectos de bienestar con enfoque de género, poblacional y diferencial en espacios públicos.
- 7935 -2 Realizar 10 estudios técnicos para la identificación de puntos críticos donde se pueda impulsar proyectos de bienestar social.

Las acciones se han adelantado acorde con lo programado en la ficha EBI de cada uno de los proyectos de inversión y el avance de las mismas se ha reportado en el sistema de BogData.

9. ¿En cuales UPL el gobierno de la ciudad realizó dichas acciones concretas y a que grupo poblacional o comunidad beneficiaron de manera directa?

Las acciones serán reportadas por cada una de las entidades.

10. ¿En cuáles UPL su entidad realizó dichas acciones concretas y a que grupo poblacional o comunidad beneficiaron de manera directa?

Respuesta: en las UPL Arborizadora y Kennedy, beneficiando a la comunidad en general y a los usuarios de las canchas múltiples en los entornos escolares coordinados con la Secretaría Distrital de Educación.

11. ¿Cuál fue el costo para el gobierno de la ciudad de cada una de las acciones? ¿qué entidad las financió y a través de qué proyecto de inversión? (favor anexar la ficha EBI)

12. ¿cuál fue el costo para su entidad de cada una de las acciones? Y ¿a través de qué Proyecto de inversión se financió? (favor anexe la ficha EBI)

Respuesta: para el Plan de Desarrollo “Bogotá Camina Segura 2024-2027”, la Subdirección de Gestión Inmobiliaria y del Espacio Público (SGIEP) tiene a su cargo los proyectos de inversión

7928: consolidación de la defensa del espacio público y la apropiación del patrimonio inmobiliario de Bogotá D.C., y 7935: generación de proyectos de bienestar con enfoque de género, poblacional y diferencial en espacios públicos de Bogotá D.C., ambos enmarcados en el numeral 8.5, Programa 5: espacio público seguro e inclusivo.

El presupuesto para cada proyecto de inversión con fecha de corte del 30 de noviembre del 2024, es el siguiente:

- Proyecto de inversión 7928: \$4.145.647.681
- Proyecto de inversión 7935: \$108.450.000

13. Qué entidades participaron del diseño y la implementación de cada una de las acciones?

Respuesta: en las respuestas a los numerales 3 y 4 se resuelve este interrogante.

14. ¿trabajó su entidad con alguna otra entidad en el diseño y la implementación de cada una de las acciones?

Respuesta: en las respuestas a los numerales 3 y 4 se resuelve este interrogante.

15. ¿Qué ejercicios de coordinación y articulación requirió el gobierno de la ciudad para implementar dichas acciones?

16. ¿Qué ejercicios de coordinación y articulación requirió su entidad para implementar dichas acciones?

Respuesta: se ha realizado coordinación con equipos técnicos de las secretarías de Movilidad, Hábitat, Educación y Ambiente, con quienes se ha compartido información; por ejemplo, se creó una carpeta común para la disposición de mapas georreferenciados con la delimitación e identificación de las intervenciones impulsadas por cada entidad; se realizaron reuniones virtuales de coordinación y reuniones presenciales para la espacialización de las áreas a intervenir; y se participó en la coordinación de las intervenciones en campo realizadas con las Secretarías de Gobierno, Educación y las Alcaldías Locales.

17. ¿las acciones implementadas surgieron como resultado del trabajo en algún escenario institucional de trabajo conjunto? ¿cuál?

Respuesta: surgió un espacio de coordinación para intervenciones de urbanismo táctico conformado por las secretarías de Movilidad, Hábitat, Educación, Ambiente y la Defensoría del Espacio Público.

18. ¿que UPL fueron seleccionadas para cumplir con lo establecido en el artículo en cuestión, para adelantar las intervenciones, ¿cuáles fueron los criterios para seleccionarlas y que evidencia sustenta la selección?

Respuesta: en la respuesta a la pregunta No. 3 se presenta la información solicitada.

Atentamente,

BASTIDAS UBATE
DORA LUCIA

Firmado digitalmente por
BASTIDAS UBATE DORA LUCIA
Fecha: 2024.12.06 10:06:21
-05'00'

LUCÍA BASTIDAS UBATÉ

Directora

Departamento Administrativo de la Defensoría del Espacio Público

Anexos:	Ficha EBI -D 7928 (PDF 5 folios) FICHA EBI-D 7935 (PDF 3 folios) Reporte seguimiento (Excel 174 KB) Soporte actividades de recuperación (PDF 42 folios) Soporte actividades sostenibilidad (PDF 70 folios) Puntos críticos identificados (PDF 9 folios)
Proyectó:	Edgar Duarte Quiroga – Asesor de Despacho Linda Alfonso. Profesional SGIEP
Revisó:	Anderson Melo – Asesor SGIEP Ingrid Rusinque Osorio – Subdirectora SGIEP Nury Luz Peralta Cardoso – Asesora Despacho
Fecha:	Diciembre de 2024